حرف روز

برگزاری انتخابات کمیته، یک ماه بعد از تصویب IOC

صالحی امیری: پیگیر برگزاری انتخابات هستم

بازدید از اردوی قایقرانی و تیر و کمان فرصتی است برای شنیدن حرف‌های صالحی امیری، درباره ماجرای انتخابات کمیته ملی المپیک؛ موضوعی که پیچیدگی‌های زیادی دارد و هر کس از زاویه دید خود درباره‌اش اظهارنظر می‌کند.

رئیس کمیته ملی المپیک درباره انتخابات کمیته همان حرف قبلی‌اش را می‌زند و سعی دارد نشان دهد که او حامی عقب افتادن انتخابات نبوده است: «من مصمم بوده و هستم انتخابات هر چه زودتر برگزار شود. به صلاح کمیته و رئیس کمیته است که انتخابات در اولین فرصت برگزار شود. ما با سه رویداد در سال ۱۴۰۱ روبه‌رو هستیم و باید تکلیف رئیس روشن باشد تا بتواند برنامه‌ریزی‌ها را انجام دهد. تنها مانع برگزاری انتخابات، آیین‌نامه نحوه برگزاری انتخابات است. جلسات فوق‌العاده برای تصویب آیین‌نامه گذاشتیم که نیمی از آن روز یکشنبه انجام شد و بقیه در هفته آتی انجام می‌شود. ۱۷ اسفند مجمع سالانه برای تصویب آیین‌نامه داریم و سپس به کمیته بین‌المللی ارسال می‌کنیم. شخصاً پیگیری می‌کنم تا این آیین‌نامه زودتر به تأیید کمیته بین‌المللی برسد. پس از تأیید IOC یک ماه بعد انتخابات را برگزار می‌کنیم.»

او ادامه می‌دهد: «نمی‌توان دستگاه ستادی را بدون ثبات نگه داشت. باید رئیس مشخص باشد تا بتوان برای رویدادهای پیش رو برنامه‌ریزی کرد. شخصاً پیگیر برگزاری انتخابات در اولین فرصت هستم و نمی‌توان کمیته ملی المپیک را در شرایط غیرثبات نگه داشت.»

صالحی امیری در ادامه توضیحی می‌دهد تا نشان دهد که با وجود پایان دوره چهارساله، کارها در کمیته ملی المپیک در حال انجام است: «روز یکشنبه با نمایندگان مجلس و قبلاً با نمایندگان سازمان برنامه‌ریزی و بودجه جلسه داشتم و پیگیر منابع بودجه و ارزی برای این سه رویداد هستم. برآورد ما این است که این سه رویداد ۱۸۰ میلیارد تومان هزینه دارد که ۴ میلیون یورو آن ارز است.»

رئیس کمیته ملی المپیک ادامه می‌دهد: «فرایند حضور در سه رویداد و نحوه اعزام، استقرار در محل، تهیه لباس و ارز و اردوها باید طی شود. این نیازمند این است که فردی در رأس کمیته قرار گیرد که با بودجه و سایر موارد آشنا باشد و در داخل با ساختار فدراسیون‌ها هماهنگ باشد. نمی‌توان یک دستگاه را در شرایط غیرثبات نگه داشت و مدیریت عامل ثابت یک دستگاه است. من بیش از همه پیگیر برگزاری انتخابات در اولین فرصت ممکن هستم و این تعهد را داشته و دارم که کمیته ملی المپیک به ثبات مدیریتی برسد.»

فتیله پیچ

بهبودی نسبی رئیس پیشین کشتی مازندران

عیادت خادم، طالقانی و دبیر از ثمربخش

رئیس پیشین هیأت کشتی مازندران با بهبودی نسبی حالش چند روزی است که از بخش مراقبت‌های ویژه به بخش عمومی بیمارستان منتقل شد.

اصغر ثمربخش که پیش از عسکری محمدیان ریاست هیأت کشتی مازندران را برعهده داشت و یکی از پیشکسوتان کشتی این استان محسوب می‌شود که چند دهه حضوری فعال در کشتی داشته، از چند روز قبل به‌دلیل بیماری در بیمارستان بستری شد و مورد عمل جراحی قرار گرفت.

او بعد از جراحی که انجام داد مدتی را در بخش مراقبت‌های ویژه گذراند و حالا با بهبود نسبی احوالش از بخش مراقبت‌های ویژه به بخش عمومی منتقل شده است.

طی روزهای گذشته رسول خادم و محمدرضا طالقانی رؤسای پیشین فدراسیون کشتی و همچنین علیرضا دبیر رئیس فدراسیون کشتی و قهرمان المپیک ۲۰۰۰ سیدنی با حضور در بیمارستان ابن سینا از نزدیک جویای احوال ثمربخش شدند.

معرفی اعضای کمیته فنی کشتی فرنگی جام تختی

بنا و باوفا در اهواز

چهل و دومین دوره رقابت‌های بین‌المللی کشتی فرنگی جام تختی، روزهای ۳ تا ۶ اسفندماه سال جاری به میزبانی استان خوزستان و در شهر اهواز برگزار می‌شود.

اسامی اعضای کمیته فنی برای حضور در جام تختی از سوی فدراسیون اعلام شد که نام محمد بنا، غلامرضا قصاب، حمید باوفا، ایرج اسفندیاری‌فر، بهروز حضرتی‌پور و طالب نعمت‌پور در آن دیده می‌شود.

علی محمدی، مدیر فنی تیم‌های ملی کشتی فرنگی نیز در این مسابقات حضور پیدا می‌کند.

این مسابقات به‌عنوان مرحله سوم چرخه انتخابی تیم ملی کشتی فرنگی برای حضور در رقابت‌های قهرمانی آسیا (مغولستان)، بازی‌های آسیایی (چین) و رقابت‌های جهانی (صربستان) محسوب می‌شود.

صدرنشینی قطعی سپاهان در لیگ والیبال

خیال راحت تیم‌های اول و آخر!

لیگ برتر والیبال در حالی هفته بیست و دومش را پشت سر گذاشت که تکلیف دو تیم به طور کامل مشخص شد. دو تیمی که اول و آخر جدول هستند و همین حالا دیگر تکلیف‌شان به طور کامل مشخص شده. شاگردان رحمان محمدی راد در سپاهان که روز یکشنبه نوزدهمین برد خود در لیگ برتر را جشن گرفتند، با اختلاف پنج برد با تیم دوم در صدر جدول ایستادند. اختلافی که باعث شد این تیم در فاصله چهار هفته مانده به پایان دور برگشت، صدرنشینی خود در مرحله مقدماتی را قطعی کرده و خیالش بابت هفته‌های پیش رو راحت باشد.

از طرف دیگر آذرباتری ارومیه هم پس از باخت سه بر صفر به پاس گرگان در رقابت‌های این هفته، به‌عنوان اولین تیم لیگ، شانس صعود به پلی‌آف را از دست داد. البته که تیم هورسان رامسر هم شرایطی مشابه با آذرباتری دارد و در عمل شانسی برای صعودش به پلی‌آف متصور نیست. با این حال این تیم روی کاغذ شانس بسیار اندکی برای صعود دارد و باید منتظر باخت همه تیم‌های هشتم تا دوازدهم، در چهار هفته پیش رو باشد!

لیگ برتر والیبال در حالی به هفته‌های حساس و پایانی خود در مرحله مقدماتی نزدیک می‌شود که رقابت‌های بسیار نزدیک و جذابی در صدر جدول (برای رده‌های دوم تا پنجم) و میانه‌های آن (برای کسب سهمیه پلی‌آف) بین تیم‌های لیگ جریان دارد.

در پایان هفته بیست و ششم لیگ برتر والیبال، هشت تیم برتر لیگ راهی پلی‌آف خواهند شد و برای کسب عنوان قهرمانی با یکدیگر رقابت خواهند کرد.

چهره روز

رستمی، نامزد عنوان بهترین ورزشکار ۲۰۲۱ شد

کمیته پارالمپیک آسیا نامزدهای دریافت جایزه بهترین ورزشکار سال ۲۰۲۱ قاره کهن در بخش مردان را اعلام کرد.

در میان اسامی اعلام شده، نام روح‌الله رستمی، ملی‌پوش افتخارآفرین ایران در رشته پاراوزنه‌برداری نیز به چشم می‌خورد که در سال گذشته میلادی موفق به کسب مدال طلای بازی‌های پارالمپیک توکیو و مدال نقره مسابقات جهانی گرجستان شد.

علاوه بر رستمی، سومیت آنتی از هند در رشته دوومیدانی، توموکی ساتو از ژاپن در رشته دوومیدانی، یانکه فنگ از چین در رشته شمشیربازی با ویلچر و انخبایارین سودنومپیلجی از مغولستان در رشته وزنه‌برداری، نامزد دریافت این جایزه معرفی شده‌اند.

وقت‌کشی در آستانه پوست‌اندازی جهانی وزنه‌برداری

خودزنی برای بقا

گزارش
رضا عباسپور

بیش از ۴۰ روز است که فدراسیون وزنه‌برداری ایران بدون داشتن مسئول رها شده و هیچ اراده‌ای هم برای خروج این مجموعه از بلاتکلیفی محض دیده نمی‌شود. این خودزنی محرز در حالی رخ داده که وزنه‌برداری در حوزه بین‌المللی و فدراسیون جهانی در حال پوست‌اندازی و تغییر سیستم مدیریتی است. تغییر و تحولی که اگر با خروج از این بلاتکلیفی، نتوانیم آن را به سود خود پیش ببریم، قطعاً در آینده‌ای نزدیک دود تبعات منفی‌اش در عرصه‌های بین‌المللی به چشم وزنه‌برداری ایران می‌رود.

مدتی قبل انتخابات جهانی وزنه‌برداری به‌دلیل تکمیل نشدن روند گزینش و تأیید صلاحیت تعداد زیادی از کاندیداهای شرکت در انتخابات جهانی وزنه‌برداری به تعویق افتاد و قرار شد یک بار دیگر ثبت‌نام انجام شود.

در آن زمان پیش‌بینی می‌شد که هدف از به تأخیر انداختن دوباره انتخابات جهانی وزنه‌برداری، ایجاد برخی تغییرات در اساسنامه قدیمی این مجموعه باشد؛ اتفاقی که وانمود می‌شد به واسطه تهدیدهای کمیته بین‌المللی المپیک بابت حذف احتمالی وزنه‌برداری از بازی‌های المپیک برای جلب رضایت مسئولان IOC برنامه‌ریزی شده باشد؛ اگرچه در عمل به نظر می‌رسد حقیقت ماجرا چیز دیگری است؛ چراکه گردانندگان کنونی مجموعه جهانی وزنه‌برداری که حرف از ایجاد تحول و انقلابی نو در ساختار تصمیم‌ساز وزنه‌برداری جهان می‌زنند، همان‌هایی هستند که در دوره مدیریت آیان نیز سال‌ها همراه او در مجموعه جهانی وزنه‌برداری حرکت می‌کردند.

بنابراین با شرایط و جو حاکم بر فدراسیون جهانی وزنه‌برداری خیلی نمی‌توان امیدوار به تغییر بود. البته شرایط برای وزنه‌برداری ایران در این برهه حساس می‌تواند قابل قبول و امیدوارکننده باشد، اگر مدیران ورزش کشور حال بد وزنه‌برداری را دریافته و با تعیین سرپرستی از جنس این رشته، فضای داخلی را برای پیشبرد اهداف بین‌المللی وزنه‌برداری فراهم کنند. اتفاقی که حالا و بعد از ۴۰ روز بلاتکلیفی فدراسیون وزنه‌برداری به‌خاطر نداشتن مدیر یا سرپرست، تبعات و اثرات مخرب و منفی‌اش در کنگره جهانی وزنه‌برداری که به‌صورت آنلاین روز گذشته برگزار شد، برای ما ملموس و قابل رؤیت بود.

شمارش معکوس برای معرفی لیست جدید انتخاباتی!

پس از پایان کنگره، هیأت اجرایی فدراسیون جهانی وزنه‌برداری ضمن تصویب برخی تغییرات جدید در مورد اساسنامه برای برگزاری انتخابات آتی این مجموعه، آخرین زمان برای معرفی لیست جدید نامزدهای انتخابات جهانی را اعلام کرد. اتفاقی که برای وزنه‌برداری ایران چندان خوب نیست؛ چون این فدراسیون مسئولی ندارد که بخواهد در این ارتباط تصمیم بگیرد و نمایندگان شایسته‌ای را برای مجمع پیش رو معرفی کند.

هیأت اجرایی فدراسیون جهانی وزنه‌برداری روز ۱۱ اسفندماه را آخرین فرصت برای معرفی نفرات و لیست جدید نامزدهای شرکت در مجمع انتخاباتی جهانی قرار داده است.

این اتفاق شاید با تعیین سرپرست جدید برای وزنه‌برداری و تغییراتی اساسی در لیست ارسالی به فدراسیون جهانی بتواند برای ورزش کشورمان کرسی‌های خوبی را به‌دنبال داشته باشد، البته در صورتی که وزارت ورزش هرچه سریع‌تر با معرفی سرپرست جدید، وزنه‌برداری ایران را از بلاتکلیفی درآورده و با برنامه‌ریزی مشخص، شرایطی ایده‌آل برای معرفی و حضور نامزدهایی شایسته و شناخته شده برای کسب کرسی‌های ارزشمند جهانی ایجاد کند.

در غیر این صورت اگر با همین فرمان وضعیت مبهم وزنه‌برداری ایران بدون سکان‌دار پیش برود، باید باز هم مثل سنوات قبل قید کرسی جهانی و جا گرفتن در مجموعه تصمیم‌ساز فدراسیون جهانی وزنه‌برداری را زد. زیرا در شرایطی که ما کاملاً منفعل شده‌ایم و به خاطر شرایط گنگی که داریم، منزوی شده و توانی برای رایزنی بین‌المللی نداریم، رقبای ما در قاره آسیا و عرصه جهانی به‌شدت مشغول رایزنی برای گرفتن کرسی‌های بانفوذ جهانی هستند. از سال گذشته تاکنون دو بار از کاندیداهای حایز شرایط برای شرکت در مجمع انتخاباتی جهانی وزنه‌برداری ثبت‌نام به عمل آمد که هر دو بار هم ماجرا منتفی و به زمان دیگری موکول شد. حالا باید منتظر ماند و دید که واکنش مسئولان ورزش کشور بابت این اتفاق مهم و تعیین‌کننده در عرصه بین‌المللی وزنه‌برداری چیست و تا چه زمانی آنها می‌خواهند به همین منوال نسبت به شرایط حساس و سرنوشت‌ساز، همینطور آینده وزنه‌برداری ایران در داخل و عرصه بین‌المللی بی‌تفاوت باشند؟!

علی مرادی رئیس وقت و بازنشسته فدراسیون پیش از این در بخش‌های ریاست، دبیرکل، عضو هیأت رئیسه و هیأت اجرایی ثبت‌نام کرده بود. همچنین محسن بیرانوند دبیر فدراسیون در بخش کمیته آموزش و مربیان، داود باقری نایب رئیس فدراسیون در بخش کمیته پزشکی و سیدعلیرضا قریشی رئیس هیأت وزنه‌برداری خوزستان در کمیته فنی کاندیدا شده بودند.

در کنگره اخیر فدراسیون جهانی که با حضور اکثریت اعضا به انجام رسید، زمان برگزاری انتخابات ۲۵ و ۲۶ ژوئن ۲۰۲۲ اعلام شد. ضمن اینکه روز دوم مارس (۱۱ اسفند) آخرین مهلت ارسال اسامی جدید نامزدهای حاضر در مجمع انتخابات جهانی اعلام شده است.

رویدادی در کشتی به یاد تختی اما نه در شأن او

یک جام و هزار مشکل

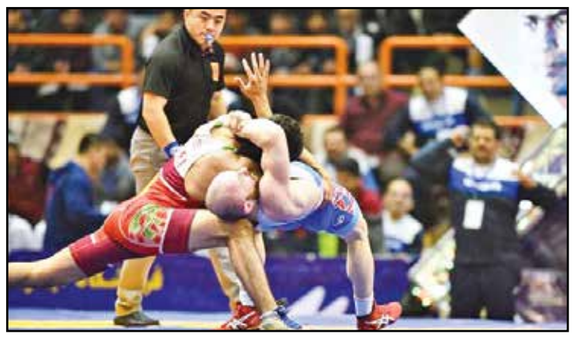

ایران ورزشی - یکی از دردسرهای همیشگی رؤسای فدراسیون کشتی در دو دهه اخیر برگزاری مسابقات بین‌المللی جام تختی بود. رویدادی مهم و تأثیرگذار در برهه‌ای از تاریخ که حالا به بی‌اهمیت‌ترین تورنمنت بین‌المللی در کشتی ایران تبدیل شده است. روزگاری در جام تختی ملوین داگلاس امریکایی به میدان می‌رفت اما حالا باید التماس عراق و ارمنستان را کرد تا برای حضور در این تورنمنت اعلام آمادگی کنند. به هیچ عنوان هم این مشکلات فقط مربوط به دوره علیرضا دبیر نیست؛ در دوره مدیریت یزدانی خرم و رسول خادم هم همین بود. اندکی فقط در تعداد حضور تیم‌ها فرق می‌کرد اما در این دوره‌اش این قدر شور شده که دیگر شاید تنها تورنمنت بین‌المللی ایران، از رده بین‌المللی هم خارج شود و به یک تورنمنت ملی و داخلی تبدیل شود.

این تنها تورنمنت بین‌المللی برای کشتی ایران است که به یاد جهان پهلوان تختی برگزار می‌شود اما با حد و اندازه‌های تختی فاصله زیادی دارد؛ اصلاً هم اتفاق خوبی نیست که در حد ملی برگزار شود اما برای بین‌المللی شدن آن چه کاری از دست فدراسیون کشتی بر می‌آید؟ با دلار ۲۸ هزار تومانی و هزینه سنگین اقامت، رفت و آمد تیم‌ها و همچنین اهمیت آن به‌عنوان یک مرحله از انتخابی تیم ملی کشتی و حضور پرتعداد کشتی‌گیران که باید بابت آنها فدراسیون کشتی پول بپردازد، کار را برای کشتی سخت می‌کند.

شاید یک سؤال مهم باشد که چرا کشتی ایران نمی‌تواند همانند ترکیه و یا حتی روسیه مسابقه بین‌المللی کشتی برگزار کند؟ ترکیه جام وهبی امره و یاشاردوغو را برگزار می‌کند که همیشه بهترین‌های دنیا در آن حضور دارند و یا روسیه جام یاریگین و جام علی‌اف و چندین تورنمنت بین‌المللی دیگر را برگزار می‌کند اما ایران برای برگزاری فقط یک تورنمنت به نام جام تختی دچار مشکل است. اگر قرار باشد که جام تختی در حد جام یاریگین و یا یاشاردوغو برگزار شود، نیاز به میلیاردها تومان پول هست که شاید بودجه یک سال فدراسیون کشتی هم جوابگوی آن نباشد. ضمن اینکه وضعیت فعلی کشور نشان می‌دهد که عوامل زیادی دست به دست هم داده تا ورزش در میزبانی از مسابقات مهم بین‌المللی دچار مشکل باشد و این مشکل فقط مختص کشتی نیست. تا همین چند سال پیش مسابقات متعدد بین‌المللی در رشته‌های مختلف ورزشی به میزبانی ایران برگزار می‌شد اما گرانی ارز و محدودیت‌های سیاسی فراوان ورزش ایران را از میزبانی‌ها محروم کرده و کار را به جایی رسانده که گاهی کشتی برای برگزاری یک تورنمنت نیاز به التماس ارمنستان و عراق دارد.

بی‌دقتی فدراسیون در محافظت از مسافران المپیک

ستار صید: مجبورمان کردند در مراسم بدرقه شرکت کنیم

تست ستار صید در شرایطی که می‌خواست چهارمین المپیک‌اش را تجربه کند؛ مثبت شد تا این حسرت برای همیشه بر دل او بماند.

یکی از سه نماینده ایران در المپیک زمستانی، ستار صید بود که در فاصله دو سه روز مانده به اعزام تست‌اش مثبت شد و از لیست کاروان کنار رفت. این موضوع برای پرچمدار ایران که تجربه سه دوره حضور در المپیک را داشته، گران تمام شده، تا جایی که به فدراسیون اسکی بابت برگزاری مراسم بدرقه و شکستن قرنطینه اعتراض می‌کند.

این انتقاد ستار صید درست است چراکه فدراسیون اسکی پیش از هر چیز، وظیفه مراقبت از این ورزشکاران را برعهده داشته اما در انجام این کار موفق نبوده است. ملی‌پوش اسکی ایران با اشاره به برگزاری مراسم بدرقه می‌گوید: «وقتی یک نفر برای المپیک انتخاب می‌شود به هیچ وجه نباید به خاطر مراسم رونمایی یا هر چیز دیگری از قرنطینه خود خارج شود.»

او ادامه می‌دهد: «ما باید دقت و مراقبت می‌کردیم که نکردیم. اول خودم و بعد فدراسیون اسکی را مقصر می‌دانم چون وقتی یک نفر برای المپیک انتخاب می‌شود به هیچ وجه نباید از قرنطینه خود خارج شود. به خاطر مراسم رونمایی یا هر چیز دیگری نباید ورزشکار را مجبور کنیم. آن هم در شرایطی که در آستانه اعزام به المپیک هستیم و می‌دانیم که کرونا در کمین است. ورزشکاری که در امامزاده هاشم در یک اتاق چهار در چهار قرنطینه است و زمان تمرینش را می‌داند، سالم است اما وقتی با فشاری بی‌مورد مواجه می‌شود و با این حرف که این افراد به خاطر تو آمده‌اند و باید باشی، می‌خواهند در مراسم شرکت کند، یک افتضاح بزرگ است. این مراسم را در سه المپیک قبل هم داشتیم و شرکت کردم اما در شرایطی که ایران درگیر ویروس است، نباید چنین مراسمی داشته باشیم.»

جمع ایرانی‌های باشگاه ترکیه‌ای جمع شد

خوشامدگویی رسمی فنرباغچه به معروف

سعید معروف که چندی پیش خبر توافق‌اش با باشگاه فنرباغچه ترکیه منتشر شد، طی روزهای گذشته، اقدامات نهایی و رسمی را در راه پیوستن به این باشگاه انجام داد.

ملی‌پوش والیبال ایران روز یکشنبه برای نهایی کردن قراردادش در تست‌های پزشکی این باشگاه حضور پیدا کرد و در نهایت روز گذشته سایت فنرباغچه به طور رسمی در خصوص حضور سعید معروف در این تیم اطلاع‌رسانی کرد.

آن هم در شرایطی که به نظر می‌رسد یکی از مشکلات اصلی این تیم ترک در پست پاسور باشد که قرار است با حضور یکی از بهترین‌های دنیا، مرتفع شود. سایت رسمی باشگاه فنرباغچه روز گذشته و در پی قطعی شدن حضور معروف، به تمجید از ملی‌پوش والیبال ایران پرداخت و نوشت: «تیم والیبال فنرباغچه کاپیتان تیم ملی والیبال ایران (که یکی از بهترین والیبالیست‌های جهان است) را به خدمت گرفت. سعید معروف بین سال‌های ۲۰۰۳ تا ۲۰۱۴ در باشگاه‌های مختلف ایران و در فصل ۲۰۱۵-۲۰۱۴ در زنیت کازان بازی می‌کرد. ملی‌پوش والیبال ایران سابقه حضور و بازی در لیگ والیبال ایتالیا را هم دارد. او در فصل ۲۰۲۱-۲۰۱۹ در پکن برای بایک موتوربازی می‌کرد و در آن لیگ این ملی‌پوش ایرانی توانست عنوان بهترین پاسور را از آن خود کند. معروف با عملکرد خوب خود با پیراهن تیم ملی ایران سال‌ها جزو بهترین‌های آسیا است. او موفق شده جوایز زیادی را به نام خود کند. باید اعتراف کرد که معروف نقش به سزایی در قرار گرفتن والیبال ایران در جمع بهترین‌های جهان داشت و ما از این موضوع خوشحالیم. حضور معروف در کشورمان را خوشامد می‌گوییم و برای او آرزوی موفقیت داریم.»

معروف در حالی به فنرباغچه پیوسته که سید محمد موسوی هم در این تیم برجسته لیگ ترکیه حضور دارد. اتفاقی که می‌تواند از نظر تاکتیکی کمک زیادی به این تیم با سابقه کند تا بتواند پس از سه سال، یک بار دیگر قهرمان لیگ ترکیه باشد و در لیگ قهرمانان اروپا هم عملکرد بهتری از خود نشان دهد.

به‌هم‌ریختگی و بلاتکلیفی؛ بلای این روزهای بسکتبال

فروپاشی تدریجی!

اوضاع در بسکتبال اصلاً روبراه نیست. انتخابات برای دومین بار به تعویق افتاد و همین حالا که تاریخ سومی مشخص شده، هیچ‌کس نمی‌داند که بالاخره برگزار می‌شود یا خیر. از طرف دیگر چندی پیش دبیر فدراسیون از سمت خود کناره‌گیری کرد و روز گذشته هم که خبر رسید فریده شجاعی (نایب رئیس بانوان) قید حضور در این فدراسیون را زده. اتفاق هایی که نشان از یک فروپاشی تدریجی در این فدراسیون دارد و همگی پالس‌هایی منفی در مسیر حضور دوباره رامین طباطبایی در بسکتبال است!

برنامه وزارت ورزش چیست؟

وزارت ورزش در شرایطی هفته گذشته برای دومین بار انتخابات بسکتبال را به تعویق انداخت که واضح است برنامه مشخصی برای این رشته ندارد. حرف و حدیث‌ها هر کدام از موضعی مخالف دیگری حکایت می‌کنند و مشخص نیست موضع وزارت دقیقاً در راستای ماندن طباطبایی است یا رفتن او.

با این حال واضح است که تأیید صلاحیت او هنوز نیامده و وزیر ورزش هم گزینه دیگری در آستین ندارد که انتخابات را برای رئیس شدن او برگزار کند.

به همین خاطر هم هست که همه چیز روی هوا مانده و همکاران طباطبایی هم یکی یکی در حال خالی کردن میدان هستند و برای بازگشت طباطبایی پالس منفی می‌فرستند.

بحران کرونایی و تیم ملی

بسکتبال در شرایطی با سرپرست نه چندان مسلط به کار خود ادامه می‌دهد که بحران کرونایی لیگ این رشته را به تعطیلی کشانده و حفظ بازیکنان ملی برای رقابت‌های مهم پیش رو، باعث شده تا مرحله دوم لیگ معلق شود. حالا هم که قرار است لیست بازیکنان اعلام و از روز شنبه اردوهای تیم ملی برای انتخابی جام جهانی آغاز شود. آن هم در شرایطی که تکلیف فدراسیون هنوز مشخص نیست و هیچ‌کس نمی‌داند چه بلایی بر سر این رشته المپیکی و محبوب خواهد آمد؟! تیم ملی بسکتبال پنجم و هشتم اسفند در رقابت‌های مقدماتی جام جهانی در تهران میزبان سوریه و قزاقستان خواهد بود.

خبر

یک گام تا پایان لیگ تکواندو زنان

دیدارهای هفته پایانی از مرحله نخست رقابت‌های گروه اول و دوم لیگ تکواندو زنان جام کوثر در فدراسیون تکواندو برگزار می‌شود. هشت تیم آترا، اوج، باشگاه فتح صدر البرز (رتاآ)، پایگاه سلامتی رها، هیأت تکواندو استان خوزستان، هیأت تکواندو استان کرمانشاه، هیأت تکواندو استان مازندران و هیأت تکواندو دورود در گروه اول و تیم‌های آینده‌سازان لوازم خانگی کن، شرکت رهنما تجارت آرازامین (رتاآ)، لوازم خانگی کن، لوکس شمشیری یاس، هیأت تکواندو استان فارس، هیأت تکواندو استان قم، هیأت تکواندو استان کرمان و هیأت تکواندو استان هرمزگان در گروه دوم قرار دارند. با پایان این مسابقات هشت تیم صعودکننده به مرحله پایانی مشخص می‌شوند.

اردوی آماده‌سازی ترکیه برای قهرمانی آسیا

سفر کابزنان برای اردوی ۱۸ روزه

ملی‌پوشان دوچرخه‌سواری کشورمان به منظور برگزاری اردوی ۱۸ روزه و حضور در چهار مسابقه بین‌المللی راهی ترکیه می‌شوند. طبق توافق‌های به عمل آمده، تیم ملی در قالب تیم دانشگاه آزاد تبریز و با حامی مالی خارجی در این اردوی آماده‌سازی ۱۸ روزه شرکت می‌کند. در این اردو ۶ دوچرخه‌سوار حضور دارند که در طول این مدت نیز در چهار مسابقه بین‌المللی شرکت می‌کنند. تیم ملی دوچرخه‌سواری کشورمان خود را برای حضور قدرتمند در مسابقات قهرمانی آسیا و بازی‌های آسیایی آماده می‌کند.

۱۹ ورزشکار در اردوی تیم ملی پاراتیراندازی

ملی‌پوشان پاراتیراندازی از ۱۳ بهمن ماه وارد اردوی آماده‌سازی می‌شوند. دومین مرحله اردوی آمادگی تیم ملی پاراتیراندازی از ۱۳ تا ۲۲ بهمن ماه در کمپ تیم‌های ملی فدراسیون برگزار می‌شود. محمدرضا امینی، نسرین شاهی، مصطفی خادم عبدل‌آباد، زهراسادات حسینی، مهسا حاجی‌محمدی، فاطمه غلامحسینی، فائزه احمدی، سیدمحمدرضا میرشفیعی، هادی نجفی، امیر جعفری، مصطفی شیری، زهرا غلام‌زاده، زهرا یاوران، مبینا مسلمی، ساره جوانمردی، زهرا حاجی‌حسینی، رقیه شجاعی، الناز عونی و زهرا جعفری ۱۹ ملی‌پوشی هستند که زیر نظر رقیه الله‌کرمی سرمربی و خدیجه برمکی، معصومه توحیدلو و زینب آقاعلی‌اکبری مربیان تیم ملی به تمرین می‌پردازند. محمدکاظم خطیبی و مهدی آقابای به‌عنوان کمک مربیان، کبری الله‌کرمی به‌عنوان آنالیزور و دکتر فرشته چتر عنبری به‌عنوان مربی فرهنگی در این اردو حضور دارند. همچنین فاطمه یزدانی سرپرستی اردو را عهده‌دار است.

توپ و تور

کرونا کار دست بازیکن گرگان داد

پری‌پتی بستری شد!

بازیکن امریکایی تیم بسکتبال شهرداری گرگان به خاطر کرونا در بیمارستان بستری شد.

شیوع گسترده کرونا در بین بسکتبالیست‌های لیگ برتر، کار را به بستری شدن برخی از آنها نیز کشانده است. بازیکنانی نظیر پری‌پتی که یکی از کرونایی‌های شهرداری گرگان است و کرونا باعث بستری شدنش در بیمارستان، طی روزهای اخیر شده است.

پری‌پتی که چند سالی است در شهرداری گرگان بازی می‌کند به‌دلیل حاد بودن وضعیتش در بیمارستان بستری شد تا کارهای درمانی‌اش انجام شود. در حال حاضر وضعیت وی خوب بوده و بزودی از بیمارستان مرخص می‌شود.

طی روزهای گذشته مسابقات لیگ برتر به خاطر کرونا تعطیل و به بعد از بازی‌های تیم ملی موکول شده است.