ستاره

شبیه رونالدو یا زوجی برای دبروین

گریلیش ۱۰۰ میلیون پوندی به درد سیتی می‌خورد؟

پپ گواردیولا تنها کسی نیست که جک گریلیش را در تیمش می‌خواهد. اکثر هواداران انگلیس می‌خواهند گرت ساوت‌گیت همچنان هافبک استون ویلا را در ترکیب اصلی انگلیس بگذارد، آن هم پس از نمایش راکد و کسل‌کننده سه شیر در دو بازی اولش در یورو ۲۰۲۰. گریلیش به هر تیمی جذابیت و هیجان می‌بخشد و وقتی که مقابل جمهوری چک برای اولین بار در یورو ۲۰۲۰ در ترکیب اصلی قرار گرفت هم زمینه‌ساز گل رحیم استرلینگ شد.

درخواست‌ها برای حضور مجدد او برای بازی برابر آلمان ادامه خواهد داشت، بخصوص که تیم یواخیم لوو پس از دریافت پنج گل در سه بازی ابتدایی خود، نشان داده در خط دفاعی‌اش ضعیف است.

توانایی گریلیش برای باز کردن جناحین، همان چیزی است که او را به هدف اصلی منچسترسیتی در پنجره نقل و انتقالات تابستانی تبدیل کرده است، اگرچه هنوز هیچ چیز قطعی نشده است.

بازیکنان بااستعداد و سرنوشت‌ساز همین حالا هم در ورزشگاه اتحاد کم نیستند اما گواردیولا قابلیت‌هایی را در بازی گریلیش می‌بیند که می‌تواند بربار فنی تیم او اضافه کند. خرید او می‌تواند رکورد انتقال انگلیس را بشکند که قیمتش ۱۰۰ میلیون پوند (۱۳۹ میلیون دلار) تخمین زده شده است، هرچند انتظار نمی‌رود از الان تا پایان مسابقات یورو ۲۰۲۰ اتفاقی بیفتد.

گریلیش ۲۵ ساله به دلیل محدودیت‌های کرونایی قادر به ترک حباب سختگیرانه تیم ملی انگلیس نیست و به این ترتیب فعلاً نمی‌تواند اردوی سه‌شیر را برای امضای قراردادی جدید ترک کند ضمن اینکه استون‌ویلان هم برابر فروش او مقاومت می‌کند و امیدوار است که بتواند با بازیکنش قراردادی جدید امضا کند.

با این حال تلاش منچسترسیتی و مهم‌تر از آن، اینکه گریلیش چه مقدار دیگر می‌تواند بازی‌اش را ارتقا دهد و چگونه می‌خواهد خودش را به سیستم بازی تیم پپ گواردیولا تحمیل کند منظره جذابی خواهد بود.

خیلی چیزها به این بستگی دارد که چه بازیکنانی در تابستان امسال از سیتی جدا شوند تا جا برای ورود ستاره انگلیس باز شود. هرکس که جدا شود، می‌تواند نشانه‌ای از پیشرفت افکار فنی گواردیولا باشد اما گریلیش آنقدر کیفیت و انعطاف کافی دارد که بتواند چند پست را به صورت همزمان برای سیتی پوشش دهد.

زوجی برای دبروین

گریلیش اغلب به عنوان شماره ۱۰ برای استون ویلا بازی می‌کند؛ نقش یک بازیکن آزاد که معمولاً به بازیکنان تکنیکی‌تر داده می‌شود.

او آنقدر اعتماد به نفس دارد که توپ را که حتی مقابل رقبایی که به او نزدیک می‌شوند، حفظ کند یا اینکه آن را با دریبل زدن عبور دهد.

در فصل گذشته، او بازیکنی بود که در لیگ برتر انگلیس بیشترین تعداد خطا رویش صورت گرفته بود - اگرچه این موضوع لزوماً در تیمی مانند سیتی که موقعیت‌های به وجود آمده از توپ‌های مرده از ارزش کمتری برخوردار است، خیلی جذابیت ندارد.

سیتی تیمی است که دوست دارد با پیدا کردن فضا در مناطق بسته، توپ را به سرعت حرکت دهد، جایی که گریلیش توانایی پیشرفت دارد.

از نظر پاس گل گریلیش فصل گذشته، تنها پشت سر هری کین، برونو فرناندز و کوین دبروین قرار داشت اما از نظر گلزنی او آمار ضعیف‌تری داشت؛ او ۵ گل زد که نسبت به ایلکای گوندوغان که ۱۳ گل زد بسیار کمتر بوده است.

این پستی است که در تیم گواردیولا بسیار مهم قلمداد می‌شود و یادگیری آن می‌تواند مدتی طول بکشد. فیل فودن و برناردو سیلوا بازیکنانی هستند که برای این نقش شناخته می‌شوند اما آنها خیلی وقت است که به عنوان وینگر برای گواردیولا بازی می‌کنند اگرچه هنوز هم هنربازی به عنوان یک شماره ۱۰ مسلط را دارند.

رونالدوی جدید

گریلیش بیشتر در سمت چپ خط حمله سه نفری استون ویلا بازی می‌کند، جایی که او هنوز توانایی خلاقیت با مسئولیت کمتری را دارد.

برخلاف یک بال تخصصی‌تر مانند لروی سانه یا ریاض محرز، گریلیش دوست دارد به سمت مرکز میدان دریبل کند و با هم‌تیمی‌هایش به روش مشابه فودن ارتباط برقرار کند.

وی اعتراف کرد که هرگز از زمانی که پا به توپ می‌شود خوشحال‌تر نیست و اخیراً گفت که کریستیانو رونالدو را بیش از همه زمانی که در منچستریونایتد به عنوان یک بال تکنیکی و دریبل می‌زد، قبول داشت.

منبع: گل

بلژیک - پرتغال؛ یک هشتم نهایی یورو ۲۰۲۰، ساعت ۲۳:۳۰

کار سخت قهرمان

یکی از دیدارهای بزرگ مرحله یک هشتم نهایی یورو ۲۰۲۰ در سویل برگزار می‌شود و در آن، بلژیک که تمامی دیدارهایش در این تورنمنت را برده، برابر پرتغال، قهرمان دوره پیش قرار می‌گیرد.

روزهای خوب بلژیک

بلژیک هر سه بازی خود در گروه B را با پیروزی پشت سر گذاشت اما پرتغال در گروه F پشت سر فرانسه و آلمان قرار گرفت و با کسب رده سوم صعود کرد.

هرچند بلژیک در مرحله گروهی مشکل چندانی نداشت اما آنها در مرحله یک هشتم نهایی با قرعه آسانی روبه‌رو نیستند و پرتغال رقیب سختی برایشان است. بلژیک در گروه B ابتدا روسیه را با نتیجه سه بر صفر شکست داد و سپس دانمارک را دو بر یک برد. آنها در روز آخر برابر فنلاند دیدار کردند و گل به خودی لوکاس هراد چکی باعث شد که بلژیک پیش بیفتد و در نهایت گل رومالو لوکاکو خیال آنها را آسوده کرد.

تیم روبرتو مارتینس در ۱۲ بازی اخیر خود شکست نخورده است و رویای قهرمانی در سر دارد. البته برنده این دیدار احتمالاً در مرحله بعد با تیم خطرناک ایتالیا روبه‌رو خواهد شد.

بلژیک در جام جهانی ۲۰۱۸ به رده سوم رسید اما از سال ۱۹۸۰ که به فینال جام ملت‌های اروپا راه یافت، تاکنون نتوانسته از مرحله یک چهارم نهایی عبور کند. به این ترتیب آنها تجربه کمی در مراحل پایانی این مسابقات دارند، هرچند که آنها را یکی از بهترین تیم‌های ملی حال حاضر دنیای فوتبال می‌دانند.

صعود سخت پرتغال

پرتغال با تساوی دو بر دو مقابل فرانسه به دور بعد راه یافت. در روز آخر گروه آنها، اتفاقات جالبی روی داد و در نهایت تیم مجارستان که درخشان ظاهر شده بود در رده چهارم قرار گرفت و حذف شد.

مردان فرناندو سانتوس در بازی اول برابر مجارستان قدرتمند ظاهر شدند و سه بر صفر بازی را بردند. آنها سپس مقابل آلمان با نتیجه چهار بر دو شکست خوردند و به این ترتیب کارشان در بازی برابر فرانسه پیچیده شد. دو پنالتی کریستیانو رونالدو باعث شد آنها یک امتیاز برابر قهرمان جهان بگیرند و به عنوان یکی از تیم‌های سوم برتر به دور بعد صعود کنند. رونالدو حالا با ۱۰۹ گل زده در کنار علی دایی بهترین گلزن تاریخ تیم‌های ملی است.

پرتغال در یورو ۲۰۱۶ قهرمان شد. آنها در یورو ۲۰۰۰ و ۲۰۱۲ هم به مرحله نیمه‌نهایی رسیده بودند و در یورو ۲۰۰۴ در خانه هم به نایب قهرمانی دست یافتند. این نشان می‌دهد که آنها در این رقابت‌ها چه سابقه خوبی دارند.

پرتغال برای رسیدن به یک فینال دیگر کار سختی پیش رو دارد و اگر بلژیک را ببرد، باید مقابل تیم‌هایی مانند ایتالیا، فرانسه یا اسپانیا قرار بگیرد. تماشای بازی آنها در یکشنبه شب جذاب خواهد بود. تیم بلژیک بی‌تردید بر این باور است که می‌تواند پرتغال را از پیش رو بردارد.

اخبار دو تیم

دست مارتینس در این دیدار باز است اما انتظار می‌رود که در یک سوم هجومی، کوین دبروین و ادن آزار در کنار لوکاکو قرار بگیرند. به این ترتیب، دریس مرتنس روی نیمکت می‌نشیند.

در یک بویاتا در دفاع سه‌نفره بلژیک جای جیسون دنایر را می‌گیرد و تورگان آزار هم احتمالاً یانیک کاراسکو را نیمکت‌نشین می‌کند و در پست بال تدافعی چپ بازی خواهد کرد.

یوری تیلمان مقابل فنلاند بازی نکرد اما برای این مسابقه به ترکیب برمی‌گردد و اکسل ویتسل احتمالاً در مرکز میدان حضور خواهد یافت تا به این ترتیب دبروین بتواند به حمله برود.

در پرتغال، نلسون سمدو به دلیل آسیب‌دیدگی مقابل فرانسه، مدتی نتوانست تمرین کند اما این مدافع حالا به تمرینات برگشته و اگر مربی تیم بخواهد، او را به جای دیوگو دالوت بازی خواهد داد.

دانیلو پریرا هم با ضربه‌ای که در بازی با فرانسه به صورتش وارد شد، به نظر می‌رسید در این بازی غایب باشد اما این هافبک احتمالاً به میادین برمی‌گردد و در خط میانی سه‌نفره پرتغال حضور خواهد یافت. سانتوس شاید با سیستم ۳-۳-۴ که چهارشنبه خوب جواب داد تیمش را به میدان بفرستد؛ در این صورت، برونو فرناندس بار دیگر نیمکت‌نشین می‌شود.

ویلیام کاروالیو و روبن نوس گزینه‌های جانشینی دانیلو هستند اما مربی شاید به فکر استفاده از سیستم ۱-۳-۲-۴ باشد تا به این ترتیب فرناندس هم بتواند به میدان برود ولی در این حالت، پرتغال مقابل بلژیک آسیب‌پذیرتر خواهد بود.

ترکیب احتمالی

بلژیک: کورتوا؛ آلدرویرلد، بویاتا، فرتونگن؛ مونیه، تیلمان، ویتسل، ت. آزار؛ ا. آزار، لوکاکو، دبروین.
پرتغال: پاتریسیو؛ سمدو، دیاس، په‌په، گوئریرو؛ موتینیو، دانیلو، سانچس؛ برناردو، رونالدو، ژوتا.

برزیل - اکوادور، گروه B کوپا آمه‌ریکا، ساعت ۱:۳۰ بامداد

تقابل آرامش و تلاطم

برزیل از صعود به مرحله یک چهارم نهایی و صدرنشینی در گروه B مطمئن شده اما در بازی با اکوادور به دنبال حفظ رکورد صددرصدی خود است. تیم حریف اما انگیزه‌های زیادی برای این بازی دارد و می‌خواهد در آخرین فرصت بیشترین امتیاز را بگیرد تا آخرین تیم صعودکننده به مرحله بعد باشد.

اکوادور از سه بازی قبلی‌اش تنها دو امتیاز گرفته (باخت یک بر صفر به کلمبیا و دو تساوی ۲ بر ۲ برابر ونزوئلا و پرو) و حالا در سخت‌ترین دیدار به همه امتیازات احتیاج دارد.

شاگردان گوستاوو آلفارو به یک نتیجه خوب مقابل مدعی اول قهرمانی نیاز دارند تا همچنان بالاتر از ونزوئلا باقی بمانند، تیمی که فقط به خاطر تفاضل گل بدتر در انتهای جدول گروه قرار گرفته و البته بازی آسان‌تری با پرو دارد.

برزیل به دنبال حفظ ضرباهنگ خود برای مرحله یک چهارم نهایی است. تیم تیته به ترتیب با سه و چهار گل ونزوئلا و پرو را از پیش رو برداشت اما با خوش‌شانسی و گل دقیقه دهم وقت‌های تلف‌شده کلمبیا را ۲ بر یک شکست داد. سلسائو که ۱۰ بازی آخرش در رقابت‌های مختلف را برده زیر فشار زیادی قرار دارد برای اینکه در خانه از قهرمانی‌اش در آمریکای جنوبی دفاع کند.

اخبار تیمی

با توجه به اینکه اکوادور باید برابر تیم خطرناک برزیل نتیجه خوبی بگیرد، شاید مجبور شود دیدگاه محتاطانه‌تری برای این بازی در پیش بگیرد به این شکل که خاویر آرناگا به دفاع اضافه شود و خط دفاعی پنج نفره را تشکیل دهد.

بال تیم، آیرتون پرسیادو می‌تواند بازیکن کلیدی خط حمله باشد به دلیل اینکه در دو بازی آخر تیم موفق به گلزنی شده است. او از مهاجم تیم، لئوناردو کامپانا حمایت می‌کند که برای زدن نخستین گل ملی خود بی‌تاب است.

با توجه به اینکه یک بازی مهم در یک چهارم نهایی در پیش است، انتظار می‌رود برزیل برای این بازی به چند بازیکن اصلی خود استراحت بدهد هرچند تا اینجا هم برای هر بازی تغییراتی در ترکیب این تیم صورت گرفته.

هر یک از سه دروازه‌بان تیم تا اینجا یک بازی انجام داده‌اند اما احتمالاً ادرسون منچسترسیتی و آلیسون لیورپول برای بازی‌های باقی‌مانده تیم با هم رقابت خواهند داشت و کسی که در بازی بامداد فردا بازی کند شانس بیشتری برای بازی در مرحله حذفی دارد.

تیته شاید از زوج ادر میلیتائو و مارکینیوش در قلب دفاع استفاده کند و به تیاگو سیلوای ۳۶ ساله که دو بازی پشت سر هم انجام داده، استراحت بدهد، نیمار اما در ترکیب می‌ماند، او در این سه بازی دو گل زده و دو پاس گل داده.

ترکیب احتمالی

برزیل: آلیسون؛ دانیلو، مارکینیوش، میلیتائو، ساندرو؛ اورتون، کاسمیرو، فابینیو، ریچارلیسون؛ نیمار، فیرمینو
اکوادور: گالیندز؛ آنخلو پرسیادو، آرناگا، هینکاپی، آربولدا، استوپینان؛ منا، مندز، کایسدو، آیرتون پرسیادو؛ کامپانا

هری کین پس از نمایش‌های ضعیف:

مهم این است که در مرحله حذفی در اوج باشی

هری کین شگفتی‌ساز فصل است اما مسأله این است که او از فصل ۱۵-۲۰۱۴، تاکنون هر فصل شگفتی‌ساز شده. بارها شده، مانند همین حالا که کاپیتان انگلیس زیر تیغ منتقدان برود و کسی هم از تاریخ درس نگیرد؛ این درس که نباید کین را دست کم گرفت. منتقدان حتی ماه گذشته را هم فراموش کرده‌اند، زمانی که مهاجم تاتنهام برای سومین بار کفش طلای لیگ برتر را گرفت.

برای کین، این چیزها مهم نیست. این سروصداها اثری ندارد. برای او اینکه یک فرصت را از دست بدهد یا دوره افت را سپری کند اهمیتی ندارد. او حالا در سه بازی انگلیس در یورو ۲۰۲۰ گلی نزده و تنها یک بار ضربه داخل چارچوب زده است. یکی از بهترین ویژگی‌های کین این است که برخلاف مهاجمان مرکزی دیگر، او بازیکنی نیست که بازی‌اش وابسته به اعتماد به نفس‌اش باشد.

کین به تکنیک خود باور دارد. او می‌داند کارهایی که صدها بار انجام داده را بلد است. این کارها همیشه برای او جواب داده و پس از این هم جواب خواهد داد.

پیش از بازی مرحله یک هشتم نهایی برابر آلمان در ویمبلی که می‌تواند مهم‌ترین دیدار دوران بازی کین باشد، او را دیدیم که در سنت جورجز پارک، زیر باران، پشت میزی چتردار نشسته است. او آرام، طبیعی و خونسرد بود.

کین می‌گوید: «این اولین باری نیست که مردم به توانایی‌های من تردید پیدا کرده‌اند. این بخشی از دوران ورزشی من است. این را بارها گفته‌ام که به عنوان یک مهاجم، برخی دوره‌های عالی را پشت سر می‌گذارید که در آنها در هر بازی گل می‌زنید و هر لمس توپی که دارید به دروازه می‌رود. بعد، برخی دوران‌ها هم هستند که در آنها، اوضاع مطابق انتظار شما پیش نمی‌روند. تا اینجای تورنمنت، برای من اینطور بوده است.

مردم خیلی سریع نظر خود را عوض می‌کنند. از زمانی که کفش طلا را بردم مدت زیادی نگذشته است. در آن هنگام می‌گفتند من بهترین بازیکن جهان هستم و مردم از من زیاد تعریف می‌کردند اما بازیکن نباید خیلی به اوج برود یا خود را خیلی پایین بداند. بازیکن باید در وضعیت خنثی باشد. باور به خود بسیار مهم است و من همیشه به خودم باور داشته‌ام. شاید ۱۰، ۱۵ بازی گل نزنم اما اگر فرصتی نصیب من شود، می‌دانم که آن را گل می‌کنم.»

کین در دو بازی اول انگلیس - بردیک بر صفر مقابل کرواسی و تساوی بدون گل برابر اسکاتلند - ضعیف بود و هرچند در دیدار پایانی بهتر کار کرد - بردیک بر صفر مقابل جمهوری چک - اما هنوز با دوران اوجش فاصله دارد. به نظر می‌رسد که بهترین گلزن جام جهانی ۲۰۱۸ نیاز به یک گل دارد تا در این تورنمنت احیا شود اما او می‌گوید مسأله این است گل را زمانی بزند که واقعاً اهمیت دارد.

کین می‌گوید: «باید در زمان مناسب به اوج برسید و در یک تورنمنت، زمان مناسب مرحله حذفی است. دو بازی اولی که داشتیم بهترین بازی‌های من نبود. من بی‌تردید می‌توانستم بهتر ظاهر شوم اما در بازی سوم حس خیلی بهتری داشتم. من بسیار بیشتر درگیر جریان بازی شدم، نه فقط با توپ که بدون توپ هم همینطور. من بازیکنان حریف را نگه می‌داشتم. من در جایگاه خوبی هستم. از نظر فیزیکی، در حالی پا به بازی می‌گذارم که در بهترین فرم خود در این تورنمنت به سر می‌برم. در روسیه، کار را عالی آغاز کردم، گل‌های بسیاری زدم و بعد از آن شاید بهترین عملکرد خود را در مراحل یک چهارم نهایی و نیمه‌نهایی نداشتم. مسأله مهم این است که حالا خونسرد هستم. تیم آرام است و شرایط ما پیش از بازی بزرگ مقابل آلمان کنترل شده است.»

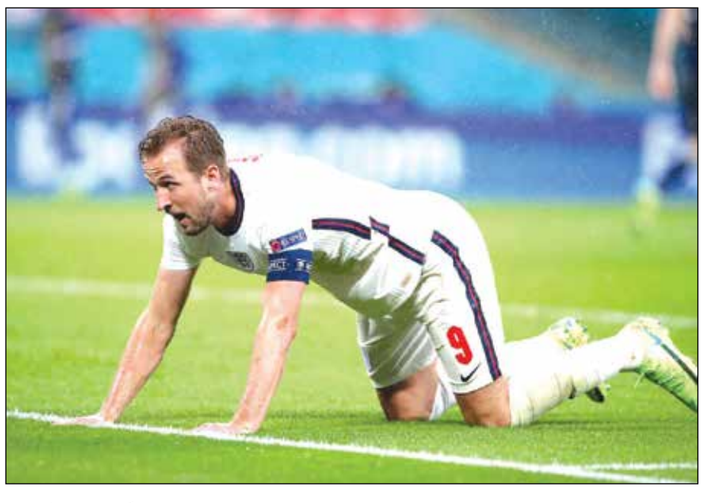

اما اوضاع کین در خارج از میدان نامشخص است. او در حال حاضر به دنبال کسب آمادگی است ولی اینکه تاتنهام مربی ندارد و اینکه او می‌خواهد از این تیم جدا شود باعث پرت شدن حواس او شده است. البته او از کودکی رویای آن را داشته که در یک تورنمنت، در خاک انگلیس، این تیم را به قهرمانی برساند. این می‌تواند باعث تمرکز او شود. کین می‌گوید: «وقتی با تیم انگلیس هستم، کاملاً روی این تیم تمرکز دارم. برادرم اینجت من است و تنها باری که در هفته‌های گذشته با او صحبت کرده‌ام گفته: موفق باشی، انگلیس را به پیروزی برسان. من با انگلیس به اندازه کافی دغدغه دارم. وقتی که به عنوان مهاجم گل نمی‌زنید، مردم به سراغ ریزترین جزئیات می‌روند. حالا هم این اتفاق افتاده است. من سریال تماشا می‌کنم. با پسران بیلیارد یا تنیس روی میز بازی می‌کنیم. گاهی حواشی به سراغت می‌آید اما من از تجربه تورنمنت‌های گذشته می‌دانم که باید روی بازی‌ها تمرکز کنم، کاری که درست است را انجام دهم و هیچ پشیمانی هم نداشته باشم.»

منبع: گاردین

پیش بازی

هلند - جمهوری چک، مرحله یک هشتم نهایی، ساعت ۲۰:۳۰

مسیر راحت لاله‌های نارنجی

تیم ملی هلند که با فرانک دی بوئر در یورو ۲۰۲۰ فراتر از انتظارات ظاهر شده، امشب در پوشکاش آره نای بوداپست در مرحله یک هشتم نهایی مقابل جمهوری چک قرار می‌گیرد. نارنجی‌ها با بردن هر سه بازی‌شان در مرحله گروهی صعود کردند در حالی که تیم حریف به عنوان یکی از چهار تیم سوم راهی جمع ۱۶ تیم پایانی شد. هلند ماهیت هجومی خود را دوباره به نمایش گذاشته و با هشت گل بهترین خط حمله مرحله گروهی را به خود اختصاص داد؛ تیم دی بوئر در ۱۰ بازی آخرش در رقابت‌های مختلف حداقل دو گل زده. دی بوئر با چینش ۲-۱-۴-۳ توانسته نظر مخاطبان و منتقدان را جذب کند و اگر امشب برنده شوند، در مرحله بعد با برنده بازی ولز و دانمارک روبه‌رو می‌شوند، این یعنی راهشان تا نیمه‌نهایی زیاد سخت نیست و دی بوئر می‌تواند به رویاپردازی ادامه دهد. از یورو ۲۰۰۰ که دی بوئر عضو تأثیرگذار هلند بود، این تیم نتوانسته چهار بازی اولش در جام ملت‌های اروپا را ببرد اما با جذابیتی که ارائه کرده امیدوار است برای نخستین بار از سال ۲۰۰۸ به یک چهارم نهایی برود. تیم یاروسلاو شیلهاوی اما در آخرین بازی مرحله گروهی در ویمبلی به انگلیس باخت و تنها شکستش تا اینجا رقم خورد. جمهوری چک که در دوره قبل از مرحله گروهی بالاتر نرفت، امید دارد چرخه افت هشت ساله را متوقف کند. این تیم در ۱۹۹۶ نایب قهرمان شد، در ۲۰۰۴ تا نیمه‌نهایی پیش رفت و در ۲۰۱۲ از یک چهارم‌نهایی بالاتر نرفت. دو تیم در مرحله گروهی سال ۲۰۰۴ یک بازی هیجان‌انگیز برگزار کردند که چک با گل‌های میلان باروش و ولادیمیر اسمیچر بازگشت رویایی و برد ۳ بر ۲ را رقم زد. آخرین بازی دو تیم شش سال پیش هم با همین نتیجه به پایان رسید.

اخبار تیمی

لوک دیونگ مهاجم تیم ملی هلند به دلیل مصدومیت زانو یک بار دیگر این تیم را همراهی نمی‌کند اما جای خالی کسی که در مرحله گروهی تنها ۱۰ دقیقه بازی کرده چندان احساس نمی‌شود.

دی بوئر اما به هر حال در خط حمله دردسر دارد و باید تصمیم بگیرد؛ ووت وگهورست امیدوار است به اندازه کافی برای کنارزدن دونیل مالن و حضور در کنار ممفیس دپای دست نیافتنی خوب بازی کرده باشد. قدرت بدنی وگهورست به علاوه قد ۱۹۵ سانتیمتری او شاید مقابل چک‌های تنومند بیشتر به کار آید ضمن اینکه مارتن درون بعد از اینکه مقابل مقدونیه شمالی استراحت کرد، احتمالاً به ترکیب اصلی برمی‌گردد. جمهوری چک اما مجبور به یک تغییر در دفاع چپ است چون یان بوریل مقابل انگلیس دومین کارت زرد خود در این تورنمنت را گرفت و برای همین آلس ماتیو از برشا جای او را خواهد گرفت. شیلهاوی با وجود بازی نه چندان مقبول جمهوری چک در ویمبلی تغییرات زیادی در تیمش اعمال نمی‌کند، شاید تنها دغدغه مربی جمهوری چک درباره زوج توماس سوچک در خط میانی است که الکس کرال و توماس هولس برای آن با یکدیگر رقابت دارند. پاتریک شیک با زدن سه گل با چهار بازیکن دیگر از جمله جورجینیو واینالدوم به طور مشترک در رده دوم گلزنان برتر تورنمنت قرار دارد اما در طول ۱۸۰ دقیقه بازی با کرواسی و انگلیس تنها یک ضربه در چارچوب به نام او ثبت شده است.

ترکیب احتمالی

هلند: استکلنبورگ؛ دی فرای، بلیند، دلیخت؛ دامفرایس، دیونگ، درون، فان آنهولت؛ واینالدوم؛ دپای، وگهورست
جمهوری چک: واچلیک؛ کوفال، سلوستکا، کالاس، ماتیو؛ هولس، سوچک؛ ماسوپوست، داریدا، یانکتو؛ شیک

یادداشت

آدرین کاجومبا

هلند با دی بوئر پرواز می‌کند اما...

کومان را فراموش نکنید

هفته قبل هلند در یوهان کرویف آره‌نا صعود به مرحله حذفی یورو ۲۰۲۰ را قطعی کرد و این بازی یک میهمان ویژه داشت؛ رونالد کومان. البته فرانک دی بوئر کسی است که هلند را به یک هشتم نهایی و بازی امشب با جمهوری چک رسانده اما کومان به خاطر آغاز پروژه پیشرفت هلند و بیرون آوردن این تیم از یک افت تاریخی شایسته تحسین و تمجیداست.

کومان در سال ۲۰۱۸ مربی هلند شد اما دوسال بعد که با رسلونا پیشنهاد کرد فرصت بازگشت به تیم سابقش را نتوانست رد کند. یک سال گذشته اما نمی‌توان نقش کومان را فراموش کرد.

در سال ۲۰۱۴ هلند با مربیگری لویی فان‌خال در جام جهانی برزیل سوم شد اما به تورنمنت بزرگ دیگری راه نیافت تا اینکه کومان تیم را به یورو ۲۰۲۰ رساند. در این مدت، گاس هیدینک جای فان‌خال را گرفت اما تنها یک سال دوام آورد و بعد جای خود را به دنی بلیند داد. او نتوانست تیم را در مقدماتی یورو ۲۰۱۶ (نخستین دوره برگزاری با ۲۴ تیم) احیا کند و شروع ضعیفی در مقدماتی جام جهانی ۲۰۱۸ داشت برای همین اخراج شد. دیک ادووکات در جبران خسارات به بارآمده ناتوان بود و بعد از شش ماه کارش را از دست داد. مربی سابق ساوتهمپتون و اورتون را آوردند و در نهایت ساختار و نظم به تیم برگشت، چه در زمین و چه بیرون آن.

یکی از نخستین تصمیم‌های کومان تغییر محل اردوی تیم بود از هتل هویس در دوین در کنار دریا به زایست و این تصمیم اهمیت زیادی داشت. زایست با زمین‌های باکیفیت، مرکز پزشکی و تجهیزات آزمایش و تحقیق جای ایده‌آلی برای یک تیم ملی در فوتبال مدرن است. این توجه به جزئیات شاخصی بود برای اینکه ثابت کند اوضاع با مربیگری کومان به شدت تحت کنترل است. همچنین کومان ایجاد گروهی از لیدرها را آغاز کرد که امروز همه برای هلند بازی می‌کنند. جام جهانی ۲۰۱۴ آخرین بار بود که برخی از بزرگترین نام‌های هلند مانند روبین فان پرسی، آرین روبن و وسلی اسنایدر باعث شدند این تیم از یک تورنمنت بزرگ سربلند بیرون بیاید. دوران فوتبال آنها رو به پایان بود و نیاز بود که نسل جدید ابتکار عمل را به دست بگیرد اما این اتفاق نیفتاد تا اینکه کومان آمد و امثال ویرجیل فان‌دایک، جورجینیو واینالدوم و ممفیس دپای را برای رهبری تیم درون زمین معرفی کرد.

کومان کاری کرد آنها احساس کنند برای تیم مهم هستند، به آنها مسئولیت داد و تشویقشان کرد با استفاده از سابقه و افتخاراتشان از جانب تیم حرف بزنند و آنها با نقش تأثیرگذار خود در فرهنگی که کومان در حال ایجادش بود، آشنا شدند و رشد کردند. او به آنها آزادی داد نظراتشان را درباره مسائلی مانند نژادپرستی بیان کنند و از جنبش‌هایی مانند «جان سیاهان اهمیت دارد» حمایت کنند. با گذشت زمان مشخص شد اعتماد پاسخ مربی را داده‌اند و این حرکتی کلیدی از سوی کومان بوده. نایب قهرمانی هلند در نخستین دوره لیگ ملت‌های اروپا در سال ۲۰۱۹ نشانه پیشرفت این تیم بود.

دی بوئر حالا به لطف ستاره‌های کلیدی کومان یعنی واینالدوم و دپای پاسخ قاطعی به منتقدانش داده و تیم را با ۹ امتیاز از مرحله گروهی عبور داده. هواداران که نگران این تیم بودند، آن را باور کرده‌اند و دی بوئر و بازیکنانش از رویای هواداران برای اینکه تیمشان شانس قهرمانی یورو را دارد، استقبال می‌کنند. دی بوئر می‌گوید: «ما باید به چیزی که در تلاش برای رسیدن به آن هستیم، باور داشته باشیم. بیایید امیدوار بمانیم برای اینکه با گرفتن نتایج خوب و پیشروی در تورنمنت به خواسته‌مان نزدیک می‌شویم.»

نقش کومان در هر موفقیتی که هلند از آن لذت می‌برد، غیرقابل انکار است.

منبع: دیلی میل