۳۰۰۰۴۵۱۲۱۳
نظر خود را به این شماره پیامک کنید

یادداشت

مارکو روییس

پاداش تغییر سیاست پرس

ستاره‌های جوان پشتوانه‌ای محکم برای رئال مادرید

در هفته تعطیلی لیگ‌های اروپایی برای برگزاری بازی‌های ملی، ۹ تا از بازیکنان رئال مادرید که همگی زیر ۲۴ سال سن دارند، به اردوهای تیم‌های ملی‌شان دعوت شدند. رگیلون، میلیتائو، رودریگو، کوبو، والورده، اودگارد، لونین، سبایوس و اشرف حکیمی (بعضی از بازیکنان در حال حاضر به صورت قرضی در تیم‌های دیگر بازی می‌کنند) بازیکنانی بوده‌اند که برای بازی‌های ملی رفته‌اند. البته رئال بازیکنان جوان دیگری مانند وینیسیوس (معمولاً در تیم ملی هست)، لوکا یوویچ (مربی او را تنبیه کرده) و آسنسیو (مصدومیت بلندمدت) هم داشت که این ماه به تیم‌های ملی‌شان دعوت نشدند. در میان این بازیکنان، سبایوس و آسنسیو هر دو با ۲۳ سال سن، بزرگترین بازیکنان هستند و سایر بازیکنان همگی ۲۲ سال یا کمتر سن دارند.

با در اختیار داشتن چنین بازیکنانی به نظر می‌رسد که رئال مادرید آینده خودش را برای مدتی طولانی ساخته و در طول سال‌های اخیر استراتژی‌اش در مورد تقویت تیم از جذب بازیکنان امتحان پس داده بزرگ به شناسایی ستاره‌های جوان با ظرفیت تبدیل شدن به ستاره‌های آینده تغییر شکل داده است.

تغییر سیاست

سال ۲۰۰۰ زمانی که فلورنتینوپرس دوره اولی ریاستش در رئال مادرید را آغاز کرد، او متوجه شد که فوتبال در آینده‌ای نزدیک تحت سلطه بازاریابی قرار خواهد گرفت. او ابتدا فیگو را در ازای ۶۰ میلیون یورو خرید و بعد از او زیدان را در ازای ۷۲ میلیون یورو، رونالدو نازاریو را در ازای ۴۵ میلیون یورو و در نهایت بکام را در ازای ۲۵ میلیون یورو خرید تا عصر کهکشانی‌ها در رئال مادرید آغاز شود. عصری که با توجه به ارقام هزینه شده برای خرید بازیکنان جدید تیم یک نوع انقلاب در تاریخ باشگاه محسوب می‌شد. در دوره دوم ریاست پرس در رئال مادرید که از سال ۲۰۰۹ آغاز شد، او باز هم تصمیم گرفت که سرمایه‌گذاری‌های هنگفتی برای خرید گروهی از ستاره‌های وقت فوتبال دنیا انجام دهد و گفت: «ما امسال باید کاری که در سه سال گذشته صورت نگرفت را انجام دهیم.» و اینگونه بود که او بودجه‌ای معادل ۲۶۴ میلیون یورو را صرف خرید ۹ بازیکن کرد؛ کریستیانو رونالدو ۹۶ میلیون یورو، کاکا ۶۵ میلیون یورو، بنزما ۳۵ میلیون یورو، ژابی آلونسو ۳۰ میلیون یورو، رائول آلبیول ۱۵ میلیون یورو، اسکیل گارای ۱۰ میلیون یورو، آلوارو نگردو ۵ میلیون یورو، آلوارو آربلوا ۴ میلیون یورو و استبان گرانرو ۴ میلیون یورو.

چند سال بعد در تابستان سال ۲۰۱۳، بعد از خرید گرت بیل با ۱۱۰/۸ میلیون یورو، فلورنتینو پرس یک بار دیگر استراتژی‌اش را تغییر داد. اوضاع فرق کرد. حالا سیاست باشگاه رقابت با باشگاه‌هایی مانند پاری‌سن‌ژرمن و منچسترسیتی بود که به تازگی مالکیت‌شان به اعراب حاشیه خلیج‌فارس منتقل شده بود و نیز باشگاه‌های دیگری مانند چلسی و منچستریونایتد. به همین دلیل برنامه پرس این شد که خوش‌آتیه‌ترین بازیکنان جوان فوتبال دنیا که ظرفیت تبدیل شدن به ستارگان نسل‌های آتی دنیای فوتبال را دارد، شناسایی و خریداری کند و اینگونه بود که گروهی از بازیکنان کم سن و سال به جمع سفیدپوشان پایتخت اسپانیا اضافه شدند.

جوان بخر، سودش را ببر

سیاست جدید باشگاه رئال مادرید برای شناسایی و پرورش بازیکنان مستعد، بردن توپ طلا به جای خریداری کردن آنها بود و این مسئولیت به خوسه آنخل سانچس و خونی کالافات محول شد که دومی مسئول حوزه فوتبال بین‌الملل باشگاه رئال مادرید است.

این دو در کنار هم مأمور شدند که بازارهای جهانی را جست‌وجو کنند تا بازیکنانی با پتانسیل‌های طلایی برای درخشش در سال‌های آتی را پیدا و به باشگاه معرفی کنند. به این ترتیب از سال ۲۰۱۳ به بعد لیستی بلند بالا از بازیکنان جوانی که شایسته بازی در رئال دانسته شدند، شکل گرفت اما مسیری که هر یک از آنها پس از گره خوردن نام‌شان با نام رئال مادرید در پیش گرفتند بسیار متفاوت از دیگری بود. مینک پیترز، اودگارد و وینیسیوس در حالی جذب شدند که تنها ۱۶ سال سن داشتند. لینهارت، آگوستو گالوان و رودریگر در ۱۷ سالگی. آبنر، آسنسیو، وایخو، فدریکو والورده، سرخیو دیاس و رودریگو رودریگس در سن ۱۸ سالگی.

۱۹ ساله‌هایی هم که جذب شدند، شامل تئو هرناندس، کریستو و لونین بودند. تنها بازیکنانی که تازه از دوران نوجوانی‌شان خارج شده بودند و به رئال مادرید پیوستند هم کاسمیرو و دنی سبایوس بودند. ایسکو، یوویچ، لوکاس سیلوا نیز همگی وقتی به رئال ملحق شدند که ۲۱ ساله بودند. در این میان بازیکنان دیگری هم بوده‌اند که به رئال مادرید پیوسته‌اند اما در میان آنها تنها برای سه بازیکن سرمایه‌گذاری‌های هنگفتی صورت گرفت که به ترتیب یوویچ (۶۰ میلیون یورو)، رودریگو (۴۰ میلیون یورو) و وینیسیوس (۴۵ میلیون یورو) بودند. مشخص بود سیاست جدیدی که رئال مادرید در پیش گرفته تنها نیازمند زمان است تا نتیجه‌اش را نشان بدهد و حالا به نظر می‌رسد که این استراتژی جدید مسیر درستی است که رئال مادرید برای گشت و گذار در بازار نقل و انتقالات انتخاب کرده است. همانطور که اشاره شد، اکنون در رئال مادرید ۱۲ بازیکن زیر ۲۴ سال هستند که در تیم‌های ملی کشورهایشان بازی می‌کنند (۹ تای آنها در این یکی دو هفته خوش درخشیدند) و باید انتظار بازگشت پرمنفعت تعدادی از آنها به سانتیاگو برنابئو را داشت.

منبع: AS

فیفادی پرحادثه؛ مودریچ، بیل و نیمار آسیب دیدند

زنگ خطر

لوکا مودریچ در جریان تساوی یک بر یک کرواسی مقابل ولز مصدوم و مجبور به ترک میدان شد. گرت بیل هم دچار مشکل شده است تا رئال مادرید با ترس و لرز، وضعیت دو بازیکن کلیدی خود را دنبال کند.

مودریچ نمی‌توانست روی پای راستش راه برود و به همین دلیل دو نفر از کادر پزشکی کرواسی او را همراهی کردند تا زمین را ترک کند.

مودریچ در بازی‌های ملی قبلی هم مصدوم به مادرید برگشته بود و ۱۶ روز دور از میدان مانده بود.

نیکولا یرکان، از اعضای کادر پزشکی کرواسی گفته است: «طبق نظر پزشکان، مودریچ دچار ضربه‌ای دردناک به عضله چهارسر شده است. طبیعی است که مردم نگران بازی کلاسیکو باشند اما مصدومیت او خیلی هم بد نیست.»

زین‌الدین زیدان دغدغه‌های زیادی دارد. تونی کروس هم در حال حاضر مصدوم است و دارد روند درمان خود را طی می‌کند. در بازی کرواسی و ولز، بیل هم بازی را با درد به پایان برد، هرچند که توانست تا آخر در میدان بماند. این بازیکن شماره ۱۱ ولز در آن شب گل زد اما مشخص بود که راحت نیست و پای چپش درد می‌کند. رایان گیگز، مربی ولز گفت: «بیل دچار کمی گرفتگی شد اما می‌خواست که به بازی ادامه دهد.»

اما مشکلات مصدومیت تنها به رئال مادرید محدود نمی‌شود.

نیمار هم برای سومین بار در سال ۲۰۱۹ دچار آسیب‌دیدگی شد. این بازیکن شماره ۱۰ برزیل در بازی مقابل نیجریه تنها ۱۲ دقیقه در زمین دوام آورد. او سپس با دست، پشت پای چپش را گرفت و مشخص شد که مصدوم شده است.

امسال از نظر مصدومیت بدترین سال نیمار بوده است. او در ژانویه دچار شکستگی استخوان کف پا شد و به همین دلیل ۸۵ روز نتوانست بازی کند. او دو ماه بعد از بازگشتش به میادین، در بازی دوستانه برابر قطر دچار آسیب رباط مچ پا شد و به این ترتیب کوپا آمه‌ریکا را از دست داد. این بازیکن سابق بارسلونا در آگوست بهبود یافت اما به دلیل شایعات گسترده درباره انتقالش به بارسلونا، تا اواسط سپتامبر به میدان نرفت.

نیمار تاکنون ۱۶ مصدومیت داشته است و تنها در سال ۲۰۱۹ هم ۱۷۵ روز را به دلیل مصدومیت از میادین دور بوده است. مصدومیت جدید او به این معناست که این عدد افزایش خواهد یافت.

نیمار پس از ترک بازی برزیل و نیجریه به دلیل مصدومیت، نتوانست احساسات خود را کنترل کند و گریه کرد. این بازیکن ۲۷ساله پاری‌سن‌ژرمن در سال‌های اخیر بارها مصدوم شده و بازی‌های مهمی را برای تیم کشورش و تیم باشگاهی‌اش از دست داده است.

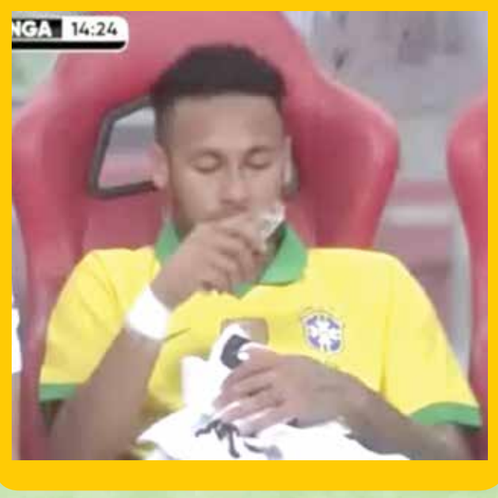

الکسیس سانچس، غایب تا پایان سال

گزارش‌ها حاکی از آن است که الکسیس سانچس شاید بیش از دو ماه غایب باشد. این مهاجم اینتر در جریان بازی برای تیم ملی شیلی دچار آسیب مچ پا شد.

این بازیکن ۳۰ساله از منچستر یونایتد به اینتر قرض داده شده و در این فصل چهار بازی برای این تیم انجام داده و یک گل زده است.

اما برخورد محکم خوان کوادرادو، بازیکن تیم ملی کلمبیا و یوونتوس با سانچس باعث مصدومیت او شد.

فدراسیون فوتبال شیلی در بیانیه‌ای اعلام کرده که تشخیص اولیه که دررفتگی تاندون و آسیب احتمالی به رباط بوده درست است.

الکسیس سانچس به این ترتیب به ایتالیا برگشته است و در نظر است تحت آزمایش‌های دیگری قرار گیرد تا مشخص شود روش درمان او چگونه خواهد بود. او شاید حتی زیر تیغ جراحان برود.

این بازیکن سابق بارسلونا و آرسنال دست کم دو ماه دور از میادین خواهد بود و به این ترتیب، سال ۲۰۱۹ برای او تمام شد.

خبر

دویستمین کلین‌شیت کورتوا

بلژیک مقابل قزاقستان در مرحله مقدماتی یورو ۲۰۲۰ پیروز شد. این بازی برای تیبو کورتوا خاص بود، چرا که او ۲۰۰امین کلین‌شیت دوران ورزشی خود را در این بازی ثبت کرد. او برای بلژیک، خنک، اتلتیکو مادرید، چلسی و رئال مادرید کلین‌شیت کرده است. بلژیک تمامی دیدارهای خود در مرحله مقدماتی یورو ۲۰۲۰ را برده است. این تیم ۳۰ گل زده و تنها یک گل دریافت کرده است.

کورتوا هفت کلین‌شیت پیاپی برای بلژیک داشته است. آخرین باری که او در دروازه بلژیک گل خورد به بازی با روسیه برمی‌گردد که دنیس چریشف، بازیکن والنسیا دروازه‌اش را باز کرد.

کورتوا در ۱۵۴ بازی برای چلسی ۵۸ کلین‌شیت، در ۱۵۴ بازی برای اتلتیکو مادرید ۷۶ کلین‌شیت، در ۴۵ بازی برای خنک ۱۴ کلین‌شیت، در ۴۳ بازی برای رئال مادرید ۱۲ کلین‌شیت و در ۷۸ بازی برای بلژیک ۴۰ کلین‌شیت داشته است.

کورتوا در این فصل در رئال مادرید خوب کار نکرده و تنها یک بار دروازه‌اش را بسته نگه داشته است.

او در بلژیک در هر ۱/۹۵ بازی یک کلین‌شیت داشته است. این عدد در رئال مادرید هر ۳/۵۹ بازی بوده است.

انتقاد شدید از فان‌دایک

ویرجیل فان‌دایک، مدافع لیورپول و تیم ملی هلند به دلیل اشتباهی که در بازی مقابل بلاروس داشت با تمسخر کاربران اینترنتی مواجه شده است.

روی یک صحنه، او روی سانتر بازیکن بلاروس و تخمین ارتفاع توپ دچار اشتباه شد و توپ از او گذشت. همان صحنه به گل تبدیل شد. طرفداران فوتبال بلافاصله دست به انتقاد از او زدند و برخی هم گفتند که او را بیش از حد بزرگ کرده‌اند.

هلند از بلاروس دو بر صفر پیش بود که این گل به ثمر رسید. یک طرفدار در توییتی نوشت: «دفاع افتضاح و کند از ویرجیل فان‌دایک.» طرفدار دیگری نوشت: «چه گل ساده‌ای! او مثل مجسمه ایستاد و گل را تماشا کرد!» یک کاربر دیگر هم نوشت: «فان‌دایک باز هم اشتباه کرد.» در توییت دیگری نوشته شده بود: «فان‌دایک گل بسیار مبتدیانه‌ای دریافت کرد.» و توییت دیگری هم به عملکرد کلی او اشاره داشت: «او را در هر حال بیش از حد بزرگ کرده‌اند.»

توپ در حالی به محوطه جریمه هلند سانتر شد که تنها فان‌دایک و استانیسلاو دراهون، بازیکن بلاروس منتظرش بودند. فان‌دایک ارتفاع توپ را اشتباه تشخیص داد و به همین دلیل به توپ نرسید و دراهون پشت سر او توپ را گرفت و به آسانی وارد دروازه سپهر سیلسن کرد.

فان‌دایک همچنین روی گلی که لیورپول در لیگ قهرمانان مقابل ناپولی دریافت کرد هم مقصر بود.

گزارش

مانوئل فت

نمایش درخشان گوندوغان و اشتباه بزرگ امره جان

جنجال در آلمان زود خوابید

بازی آلمان با استونی در تالین دو نیمه متفاوت داشت. آلمان در دقیقه ۱۵ ده‌نفره و در ادامه نیمه اول دچار مشکل شد، اما آنها در نیمه دوم با دقت بالایی بازی کردند و توانستند سه امتیاز حیاتی را در راه رسیدن به یورو ۲۰۲۰ بگیرند.

بازیگران نقش اول بازی، دو نفری بودند که پیش از بازی جنجال‌آفرین شده بودند. ایلکای گوندوغان و امره جان، هافبک‌های آلمان پست اینستاگرامی «جنک توسون»، بازیکن تیم ملی ترکیه را لایک کرده بودند. توسون تصویری از سلام نظامی بازیکنان ترکیه را منتشر کرده بود. این سلام نظامی در راستای طرفداری از عملیات نظامی ترکیه در خاک سوریه بود. جان بعد از بازی به روزنامه بیلد گفت: «من پست توسون را بدون منظور لایک کردم و توجهی به محتوای آن نداشتم. من داشتم در اینستاگرام بالا و پایین می‌رفتم که این پست را دیدم. من آدمی صلح‌طلب و مخالف هرگونه جنگی هستم.»

گوندوغان هم گفت: «پس از آنکه فهمیدم ممکن است از این کار من برداشت سیاسی شود، لایکم را پس گرفتم. حرف من را باور کنید؛ پس از اتفاقات سال گذشته، حاضرم هر کاری انجام بدهم اما بیانیه سیاسی ندهم.» گوندوغان پیش از جام‌جهانی سال گذشته به‌همراه مسعود اوزیل با رجب طیب اردوغان، رئیس‌جمهوری ترکیه عکس گرفته بود و همین باعث شده بود جنجال بسیاری به‌پا شود.

فدراسیون فوتبال آلمان درباره لایک این دو بازیکن بیانیه‌ای نداده اما اعلام کرده با آنها صحبت خواهد کرد.

امره جان در دقیقه ۱۴ از زمین اخراج شد. این زودترین اخراج تاریخ تیم ملی آلمان است. جان که به‌دلیل بحران مصدومیت آلمان در پست مدافع میانی به میدان رفته بود، فرانک لیواک، مهاجم استونی را به زمین انداخت. گئورگی کاباکوف، داور مسابقه، جان را آخرین مدافع آلمان دانست به همین دلیل به این بازیکن یوونتوس کارت قرمز مستقیم داد.

این اخراج هم می‌توانست تبدیل به بحثی جدی در فدراسیون فوتبال آلمان شود، چراکه آلمان پس از ده‌نفره شدن در باز کردن دفاع سازمان‌یافته استونی دچار مشکل شده بود. نیکلاس سوله، مدافع آلمان پس از بازی گفت: «آن کارت قرمز بازی ما را خراب کرد. ما در بین دو نیمه برنامه‌ای ریختیم تا بتوانیم به دفاع حریف نفوذ کنیم و این برنامه جواب داد. ما امروز رفتار مناسب برای این بازی را نداشتیم.»

یوآخیم لو، مربی تیم ملی آلمان هم گفت: «وقتی به آن صحنه نگاه می‌کنید، می‌بینید نباید کارت زرد داده می‌شد و کارت قرمز صحیح بود. ما باید پس از اخراج به تیم ساختار مجدد می‌دادیم. تیم در نیمه دوم عالی کار کرد. ما گل نخوردیم و سه گل زدیم.»

بحران مصدومیت هم تیم را آشفته کرده بود. آلمان در این تعطیلات دیدارهای ملی بازیکنانی را در اختیار نداشت که ارزش آنها روی هم ۴۰۵میلیون یورو بود. لیست بازیکنانی که با آلمان به استونی سفر نکرده بودند شامل آنتونیو رودیگر (چلسی)، لئون گورتزکا (بایرن)، لروی سانه (منچسترسیتی)، و تونی کروس (رئال‌مادرید) می‌شد.

نیکلاس استارک پیش از بازی با استونی مجبور شد اردوی تیم را ترک کند، چراکه پای او دچار بریدگی شد. سرژ گنابری، مهاجم تیم هم که در ۱۱ بازی ملی اول خود ۱۰ گل زده بود، مشکل عضلانی داشت و نمی‌توانست بازی کند.

آلمان یک بازیکن کمتر داشت و چندین بازیکن کلیدی‌اش را هم نداشت، به همین دلیل نمی‌توانستند ضرباهنگ خود را پیدا کنند. البته تیم حاکم میدان بود و ۷۰درصد مالکیت توپ را در اختیار داشت اما در یک‌سوم پایانی زمین ایده‌های لازم را نداشت و ضدحملات استونی هم خطرناک بود.

اما ژرمن‌ها در نیمه دوم راهی برای گشودن دروازه حریف پیدا کردند. گوندوغان با شوتی از فاصله ۱۶ متری، گل اول بازی را زد. این هافبک منچسترسیتی پنج دقیقه بعد شوتی زد که با برخورد به کارول متس، مدافع حریف وارد دروازه شد. این گل به نام متس ثبت شد.

گوندوغان شب عالی خود را ادامه داد و در دقیقه ۷۱، گل سوم آلمان را ساخت. او پاس گل تیمو ورنر را داد و به این ترتیب بازی ۳ بر صفر شد. او در هر سه گل آلمان نقش داشت و به‌راحتی می‌شد او را بهترین بازیکن میدان دانست.

این عملکرد عالی او احتمالاً باعث می‌شود خبری از بحث‌های سیاسی درباره بازیکنان ترک‌تبار آلمان نباشد؛ اتفاقی که پیش از جام‌جهانی ۲۰۱۸ روی داد. لو هم از نتیجه راضی بود: «هفته آسانی نداشتیم، چراکه کلی مصدوم داشتیم و مشکلات دیگری هم در کار بود اما ما راضی هستیم.»

این پیروزی مهمی برای آلمان بود. آنها حالا سه امتیاز بیشتر از ایرلند شمالی، تیم سوم جدول دارند. آلمان با ۱۵ امتیاز به‌همراه هلند در صدر جدول است. هلندی‌ها البته به‌دلیل گل زده بیشتر در خانه آلمان صدرنشین است. بازی رفت دو تیم را آلمان در خانه هلند ۳ بر ۲ برده بود اما هلند در آلمان با نتیجه ۴ بر ۲ پیروز شد.

آلمان در دو دیدار آخر خود در این مرحله، میزبان بلاروس و ایرلند شمالی خواهد بود.

منبع: فوربس

گزارش

لهستان و روسیه مسافر یورو ۲۰۲۰ شدند

تیم‌های ملی فوتبال لهستان و روسیه صعودشان به مرحله نهایی جام ملت‌های اروپای ۲۰۲۰ را با کسب پیروزی به ترتیب مقابل تیم‌های ملی مقدونیه و قبرس قطعی کردند.

روسیه در مصاف با قبرس، حریف ۱۰ نفره‌اش را با نتیجه ۵ بر صفر در هم کوبید تا راهی مرحله نهایی یورو ۲۰۲۰ شود. لهستان هم با کسب پیروزی ۲ بر صفر مقابل مقدونیه صعودش را مسجل کرد تا بعد از بلژیک و ایتالیا، دو تیم دیگر هم حضورشان در مرحله نهایی رقابت‌ها را قطعی کنند.

روسیه تحت هدایت استانیسلاس چرچسوف که سال گذشته در خاک خودش تا مرحله یک چهارم نهایی صعود کرد، برای رسیدن به مرحله نهایی یورو ۲۰۲۰ فقط کافی بود که در نیکوزیا تن به شکست ندهد تا بعد از بلژیک دومین تیمی باشد که از گروه I صعود می‌کند.

دنیس چریشف، بال تیم والنسیا هم در دقیقه ۹ بازی گلزنی کرد تا تیم میهمان را پیش بیندازد. بعد از او ماگومد اودوئف - کسی که در بازی پنجشنبه شب مقابل اسکاتلند با شلیکی از راه دور گل استثنایی به ثمر رساند - در اواسط نیمه اول اختلاف را برای روس‌ها به دو گل افزایش داد. تمام امیدهای قبرس برای بازگشت به بازی در دقیقه ۲۸ بر باد رفت زمانی که بازیکن این تیم کاستاس لایفیس به دلیل یک تکل بلند روی سرگی پتروف، دفاع کناری روسیه، اخراج شد.

در ادامه آرتم ژیوبا سومین گل خودش را در دقیقه ۷۹ زد و پس از او هم الکساندر گولووین و دومین گل چریشف، جشنواره گل روس‌ها را کامل کردند. حالا روسیه تمرکز خود را روی تصاحب صدر جدول از بلژیک، تیم اول رده‌بندی فیفا خواهد گذاشت و این شانس را دارد که در بازی بعدی خود در تاریخ ۲۵ آبان، وقتی که میزبان تیم اول رده‌بندی فیفا است این تیم را شکست دهد و به‌عنوان تیم اول گروه به مرحله نهایی برود.

مرحله نهایی یورو ۲۰۲۰، دوازدهم ژوئن سال آینده و در ۱۲ شهر از کشورهای متفاوت از قاره اروپا برگزار می‌شود که یکی از آنها هم سنت‌پترزبورگ روسیه است.

و اما در گروه G تیم ملی لهستان در شرایطی از مقدونیه پذیرایی کرد که می‌دانست با یک پیروزی صعودش را به مرحله نهایی رقابت‌ها مسجل می‌کند. لهستانی‌ها اما با تیمی سرسخت مواجه بودند که امیدوار است به خاطر صدرنشینی در گروهش در لیگ ملت‌های اروپا، از طریق مرحله پلی‌آف شانس صعود به یورو ۲۰۲۰ را کسب کند. گل اول لهستانی‌ها را پرزمیسلاو فرانکوفسکی کمتر از ۶۰ ثانیه بعد از ورودش به زمین بازی به‌عنوان بازیکن تعویضی در دقیقه ۷۴ به ثمر رساند و آرکادیوژ میلیک هم خیال تیم میزبان را از بابت کسب پیروزی آسوده کرد. با این پیروزی لهستان حاشیه امنیت سه امتیازی‌اش در صدر جدول را حفظ کرد.

ستاره

آغاز رویایی پتر چک در هاکی روی یخ

پتر چک شروعی رویایی در مسابقات هاکی داشت. او در اولین بازی‌اش برای تیم گیلدفورد فینیکس قهرمان تیمش بود و در ضربات پنالتی، یک ضربه را مهار کرد و باعث پیروزی تیمش مقابل سوییندون وایلدکتس ۲ شد.

چک به‌عنوان بهترین بازیکن زمین شناخته شد. این بازی در مرکز تفریحی گیلدفورد اسپکتروم برگزار شد که امکانات رفاهی ارزان‌قیمتی را فراهم می‌کند. این مرکز قابل قیاس با ورزشگاه‌هایی نیست که چک در آنها به میدان رفته است. ۹۰۹ نفر هم این بازی را از نزدیک تماشا کردند.

اما درخشش چک در این بازی جالب بود، چراکه او تازه چهارشنبه به فینیکس پیوسته بود. با این حال اینکه چک پس از فوتبال به سراغ هاکی روی یخ رفته عجیب نیست. این بازیکن سابق تیم ملی جمهوری چک از کودکی طرفدار هاکی بوده است. او در سال ۲۰۰۴ که به چلسی پیوست، طرفدار تیم گیلدفورد فلیمز شد که در دسته برتر لیگ هاکی انگلیس بازی می‌کند. ۱۵ سال از آن هنگام می‌گذرد و چک پس از بازنشستگی، حالا با تیم گیلدفورد فینیکس قرارداد امضا کرده است. فینیکس تیم دوم فلیمز و چک در واقع دروازه‌بان سوم این تیم است.

برنامه

سه‌شنبه ۲۳ مهر

مقدماتی یورو ۲۰۲۰

گروه D

جبل الطارق ..... گرجستان ۲۲:۱۵
سوئیس ..... ایرلند ۲۲:۱۵

گروه F

رومانی ..... نروژ ۲۲:۱۵
سوئد ..... اسپانیا ۲۲:۱۵
جزایر فارو ..... مالت ۲۲:۱۵

گروه G

رژیم صهیونیستی ..... لتونی ۲۲:۱۵

گروه J

فنلاند ..... ارمنستان ۱۹:۳۰
یونان ..... بوسنی و هرزگووین ۲۲:۱۵
لیختن‌اشتاین ..... ایتالیا ۲۲:۱۵

بازی‌های دوستانه

گینه ..... شیلی ۱۹:۳۰
دانمارک ..... لوکزامبورگ ۲۰:۳۰
مراکش ..... گابن ۲۲:۳۰
الجزایر ..... کلمبیا ۲۳:۳۰
بولیوی ..... هاییتی ۳:۳۰ (بامداد چهارشنبه)
پرو ..... اروگوئه ۵:۰۰ (بامداد چهارشنبه)